The Hamvas Times

„Minden, ami Hamvas!”

I. évfolyam 2. szám 2023. január

Hamvas Béla Gimnázium

1. Dr. Radványiné Varga Andrea újévi köszöntője
2. Hamvas hírek advent
3. Barangolásaink
4. Gondolkodj globálisan – élj lokálisan!
5. Gratulálunk!
6. Cooltúra!
7. Lelkünk titkai
8. Hamvas portrék
9. Így írunk mi!
10. Így írtok ti!

Kedves újságolvasók!

Köszöntök mindenkit a 2023-as év kezdetén.

Biztosan reményekkel, fogadalmakkal teli gondolatok cikáztak át a fejeken akkor éjfélkor, amikor a pezsgőspoharak összecsendültek. Vígan hagytuk hátra az óévet, mint egy elhasznált, sokat viselt ruhát.

Pedig hogy vártuk egy évvel ezelőtt a 2022-es évet! Reméltük, hogy sikeresebb, boldogabb, jobb lesz, mint az előző volt.

Hogy mit hagytunk hátra most, az nagymértékben rajtunk is múlott. Vajon tudtunk a tavalyi év zsebébe életre szóló kedves élményeket gyűjtögetni? Voltak-e sikeresen elért céljaink? Töltöttünk-e elég időt szeretteinkkel? Helyt tudtunk állni a megpróbáltatásokban?

Ezer kérdés, ami meghatározza a 2023-as évet. Ha helyes válaszokat találunk a feltett kérdésekre, folytatnunk kell. Ha bevalljuk hibáinkat, tudnunk kell változtatnunk.

Aranyosi Ervin minden évben ír köszöntőt az interneten

Az egyik így kezdődik:

Hadd kívánjak szebb új évet!

Gondolkodó képességet!

Félelem nélküli létet!

Vidámságot, egészséget!

Én is kívánok sok erőt, nemes célokat, egy szerencsésebb, boldogabb újévet, mint az előző volt!

Dr. Radványiné Varga Andrea

intézményvezető

Karácsonyi rövid híreink

1.Az adventi időszakban az iskola ablakai adventi kalendáriummá változtak. Az osztályok hatalmas kidíszített számokkal kezdték meg az ünnepi ráhangolódást, visszaszámlálást. Minden osztály karácsonyi hangulatot árasztó dekorációkkal díszítette fel termét, így készülődve az ünnepre.

2.Iskolánk tanulói közösségi szolgálatot is teljesítettek az advent idején. A városi programokat segítették az oroszlányi Vöröskereszt, és Oroszlány Barátainak Köre szervezésében.

3.Csúnya pulcsis napot is tartottunk, hiszen ezek a ruhadarabok jó kedvre is derítenek mindenkit.

Mikulás Röplabda kupa

December 9-én került megrendezésre iskolánkban a házi Mikulás Röplabda Kupa. A sportrendezvényt nagy érdeklődés övezte a tanulók körében, ugyanis 8 csapat, összesen 50 fő nevezett. A kreatív nevek mögé bújó csapatok között minden évfolyamunkból érkeztek mozogni vágyók, emellett a verseny sokszínűségét az is mutatja, hogy tanárok és tavaly végzett diákok is alkottak együttest.

A két csoportban lejátszott körmérkőzések izgalmas párharcokat is hoztak, de az esemény hangsúlya az együtt eltöltött, jó hangulatú délutánon volt .

A két csoport győztes alakulatai 3 nyert szettig tartó küzdelemben fogják eldönteni egymás között az aranyérem sorsát.

Izgalmas meccsek után Kialakult a végeredmény:

Alex angyalai - Kiscicák 3:2

I. helyezett csapat: Alex angyalai (Kizaki Ágápi, Maller Szabina, Markó Fanni, Nagy-Tóth Lénárd, Németh Alexander, Vicze Barnabás)

II. helyezett csapat: Kiscicák (Babirák Dorina, Letkó Dorina, Bíró Patrik, Erdélyi Máté, Petrity Áron, Varga Lajos)

Gratulálunk mindenkinek! Reméljük, hogy mindenki jól érezte magát!

Hamvas Mikulás

A Mikulás megérkezett, és persze a Hamvas Béla Gimnáziumban sem maradt senki ajándék nélkül december 5-én.

Az iskola már kidíszítve várt mindenkit reggel, és mi a diákönkormányzatosok több feladattal is megleptük a diákokat az órák közti szünetekben.

Ilyenek voltak például: fejtörő feladatok a Mikulásról és a télről, fotózkodhattunk a Mikulással, és szalon-cukrokat is keresgélhettünk az iskola épületében.

Fontos volt a megjelenés, ami igen színessé varázsolta az iskola folyosóit, de persze aki ezt nem tette meg, azokat a diákokat pirosra festett orral ajándékoztuk meg.

A kiadott feladatokat az osztályok minél hamarabb megpróbálták teljesíteni, és jutalom nélkül se maradtak. Nagyon jól szórakoztunk a nap folyamán.

Másnap pedig az iskola Mikulása is meglátogatta az osztályokat.

Ezek a programok örökké emlékezetesek maradnak diákéveinkből.

Téli német nyelvi verseny a Hamvas Béla Gimnáziumban

2022. december hatodikán az oroszlányi Hamvas Béla Gimnáziumban tizennyolcadik alkalommal rendeztük meg a kistérségi téli német nyelvi versenyt. A tavalyi online vetélkedő után újra együtt versenghettek a diákok.

A rendezvényre nyolc közép- és általános iskolából (Bárdos László Gimnázium, Eötvös József Gimnázium és Kollégium, Hamvas Béla Gimnázium, Kecskédi Német Nemzetiségi Általános Iskola, Kisfaludy Mihály Általános Iskola és AMI, Szent Margit Gimnázium és Általános Iskola, Tatabányai Árpád Gimnázium, Vértessomlói Német Nemzetiségi Általános Iskola) 12 csapat jelentkezett.

Az eseményt Dr. Radványiné Varga Andrea intézményvezető nyitotta meg, majd Molnárné Varga Katalin, a Nemzeti Tehetségpont munkatársa szólt a tehetségek támogatásának fontosságáról.

A három ős csapatok két órán át vidám, játékos, a téllel és a téli ünnepkörrel kapcsolatos vidám és változatos feladatokat oldottak meg. A verseny végén a helyezettek könyvjutalmat kaptak, melyet a KLIK Tatabányai Tankerületi Központja biztosított. A Maxim Kiadó jóvoltából a többi versenyzőnek is kedveskedhettünk apró ajándékkal.

A versenyen az alábbi eredmények születtek:

7-8. osztály

1. helyezett Kecskéder Engel (Kecskédi Nemzetiségi Általános Iskola)

2. helyezett Schmetterlinge (Vértessomlói Német Nemzetiségi Általános Iskola)

3. helyezett Adventskranz (Tatabányai Árpád Gimnázium)

9. osztály

1. helyezett „Cukik” (Eötvös József Gimnázium és Kollégium, Tata)

2. helyezett Drei Könige (Tatabányai Árpád Gimnázium)

3. helyezett Weihnachtsmädchen (Szent Margit Gimnázium és Általános Iskola)

Külön köszönet a felkészítő tanároknak és a Hamvas Béla Gimnázium némettanárainak (Bán Ildikó, Erdélyi Péter Tiborné, Wohl Gyöngyi), akik a verseny lebonyolításában segítettek.

Hezler Edit

a verseny szervezője

Karácsonyi műsor

Karácsonyi hangulatban telt a szünet előtti utolsó tanítási nap intézményünkben. Ünnepségünkön tehetséges diákjaink előadását tekinthettük meg.

Márai Sándor gondolatait Fülöp Erika és Spindler Bertalan tolmácsolták, miközben

Erdélyi Roland és Benyiczki Máté elektromos gitáron karácsonyi dalokat adott elő.

Peredi Dóra a Bagossy Brothers Esti ének című számát énekelte.

Utána egy néptánc következett Erdélyből Visa környékéről Domán Dóra és Auer Róbert előadásában.

Erdélyi Roland és Benyiczki Máté elektromos gitáron a Metallica Nothing else matters című számát mutatták be.

Ed Sheeren: Perfect című számát zongorán előadta Molnár Alexandra.

Linczmaier Laura ének szólójával kívánt boldog karácsonyt mindenkinek.

A műsor záró száma egy modern tánc volt Mariah Carrey ismert karácsonyi számára

Szabó Titanilla, Szabó Evelin, Lénárt Anna és Bodányi Gréta előadásában.

A program zárásaként a közelmúlt versenyeinek értékelése következett.

Barangolásaink!-Cirkuszi délután rendhagyó fizikaórával

November 16-án a kilencedikes évfolyam meglátogatta a Budapesten lévő Fővárosi Nagycirkuszt.
A **Melyiket a kilenc közül?** című műsor a csábításról és a tisztességről, a hódolattal és szorgalommal elérhető boldogságról – a nagy sorscsapások között is mindent legyőző összetartásról szólt. Hogy belső értékeink minden egyes körülmények között többet érnek, mint a pénz, a hatalom.
Az előadás telis-tele volt káprázatos táncokkal, akrobatikus feladatokkal, ami egyrészt rémisztő, viszont nagyon csodálható műsor volt. Színes fények, sokféle tánc és káprázatos attrakciók a színpadon, s a szereplők elszórakoztatták sok-sok merész mutatványukkal a közönséget.

A műsor végezetével a rendhagyó fizika órán egyes akrobatikus feladatokat megszemlélhettük közelebbről, a fizika szempontjából. Megtudhattuk, hogy az éppen mutatványt végző ember mit lát közben és milyen erő kell hozzá, mit érez. Gravitáció, súrlódás és erőhatások. Gerő Péter tanár, tananyagszerző, egyetemei docens, a felnőttkori tanulás szakértője adta elő.

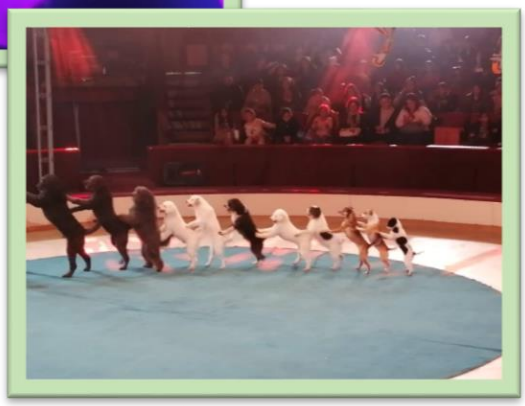

Gondolkodj globálisan-élj lokálisan!- Madárkarácsony

Iskolánk minden évben gondol a téli időszakban az iskola környéki madarakra is. Az ökoszakkör rendszeres programja az adventi időszak alatti madárkarácsony. Ekkor kerülnek ki az iskolaudvarra a madáretetők és a madáreleségek. A szakkör tagjai pedig rendszeresen figyelik és pótolják az etetők tartalmát.

Zöld mérnökök a Digitális Tudásközpontban

A DTK még október közepén indította el „Lányok a pályán” elnevezésű programját, a Huawei Technologies Hungary Kft. és az Edtech Magyarország közös támogatásával, melynek célja a nők alacsony mérnöki pályaorientációjának megfordítása volt. A szakkörre végül olyan szép számmal akadtak érdeklődők, hogy a tervezett 1 helyett 2 csoportot indított a tudásközpont. A 18 tanuló többek között az oroszlányi Hamvas Béla Gimnázium, a Tatai Református Gimnázium, valamint a TSZC Bláthy Ottó Technikum, Szakképző Iskola és Kollégium növendékei.

Az alkotópedagógiára épülő szakkör tematikája egy olyan izgalmas felfedezőútra hívta a diákokat, melynek célja, hogy a jelenlévők csapattá szerveződve teljesítsenek egy küldetést, ami nem kevesebb, mint a Mars bolygó újra terra-formálása. A földi szimulációs gyakorlatok teljesítése után a lányok egy balul sikerült landolás következtében a Marson találták magukat. Itt különböző küldetések vártak rájuk, melyek teljesítéséhez elengedhetetlen volt, hogy mérnöki megoldásokat alkalmazzanak. A megbízatás végrehajtásában segítségükre volt a 3D nyomtatás, lézervágás, mikroelektronika. Emellett a tanulók fontos természettudományos ismereteket is elsajátítottak, a kerettörténetnek köszönhetően szinte észrevétlenül. A szakkör során a problémamegoldó, kommunikációs és együttműködési készségük is jelentősen fejlődött.

Ép testben –ép lélek! Hamvas sport- rövid hírek

1. Jó tanuló-jó sportoló!

Ünnepélyes keretek között adták át hétfő délután a „Jó tanuló, jó sportoló” elismeréseket a Krajnyik „Akác András Sportcsarnokban.

Iskolánkból Áncsák Kitti Bettina, Ehrlich Panka, Mayer Maya, Mikhel Eszter, Péter Fanni és Pordán Petra vehette át díját az ünnepségen, melyhez ezúton is gratulálunk!

2. Új sportszerekkel bővült iskolánk eszköztára

Az Oroszlány Város Önkormányzata által meghirdetett társadalmi és sportcélú pályázaton iskolánk sikerrel pályázott, melynek köszönhetően folyamatosan elhasználódó, régi sportszerein egy részét tudtuk most újakra cserélni. Az új sportszerek között megtalálhatóak kézilabdák, asztalitenisz ütők és labdák, tollasütők és labdák, illetve megkülönböztető szalagok. Köszönjük ezúton is a támogatást!

3. A súlyemelő Országos Bajnokságon

Mikhel Eszter az elvárásoknak megfelelően 3. lett a + 87 kg-ban. 75 kg-ot szakított és 88 kg-ot lökött, amellyel az előző versenyteljesítményét sikerült megjavítania.

4. Minden csapatunk érmes lett a megyei Kosárlabda B33 Diákolimpián

2022.11.30-án, a Krajnyik "Akác" András Sportcsarnok kis termében került megrendezésre az idei Kosárlabda B33 Diákolimpia megyei döntője, melyre ezúttal 20 gimnáziumi együttes nevezett. Tavalyhoz hasonlóan idén is négy csapattal, két lány és két fiú alakulattal indultunk a megmérettetésen. Szoros küzdelmeket és izgalmas párharcokat hoztak a mérkőzések. A fiúknál mindkét csapatunk a döntőbe jutott, így egymás között döntötték el az arany-és ezüstérem sorsát, még lányaink az 1. és a 3. helyet szerezték meg.

Az elért helyezéseknek köszönhetően mindkét fiú, illetve 1. helyezést elért lány csapatunk folytatja a küzdelmeket a területi döntőben.

Eredmények:

Lányok:

1. hely: Hamvas II.: Imre Nikoletta, Buday Leila, Molnár Brigitta, Oláh Dorina

3. Hely: Hamvas I.: Szász Alexandra, Magyar Flóra, Letkó Dorina, Sulyán Judit

Fiúk:

1. hely: Hamvas II.: Kulcsár Ambrus, Kristyák Viktor, Mester Ákos, Szőke Miron

2. hely: Hamvas I.: Baliga Ákos, Czermann Máté, Polónyi Ákos, Szűr Balázs

5.Az iskolai asztalitenisz- bajnokság nagy népszerűségnek örvendett a diákok körében.

Sok tanulónk pattogtatja a labdát szabadidejében az iskola folyosóin is.

A versenyen több mint 50 diákunk részt vett.

A verseny első 3 helyezettje:

Gratulálunk! - versenyeredményeink

Az adventi időszakban több tanulmányi verseny is zajlott. A humán munkaközösség hagyományainak híven megrendezte szokásos versenyeit. Ilyen a helyesírási és az online történelemverseny.

'

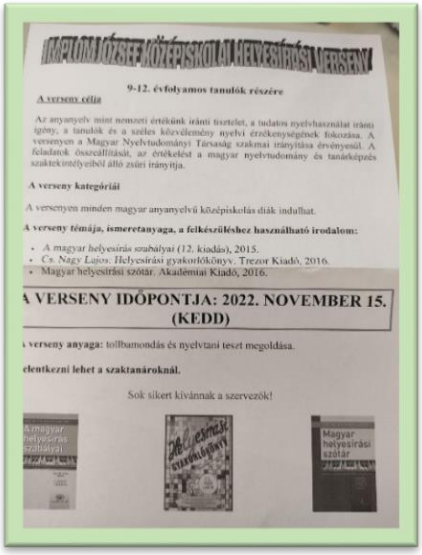

A helyesírási verseny eredményei:

I: Fekete Dóra 12. B

II. Boldizsár Mária Eszter 10. A

II. Ehrlich Panka 10. A

III. Peredi Dóra 11. A

2. online történelemverseny eredményei

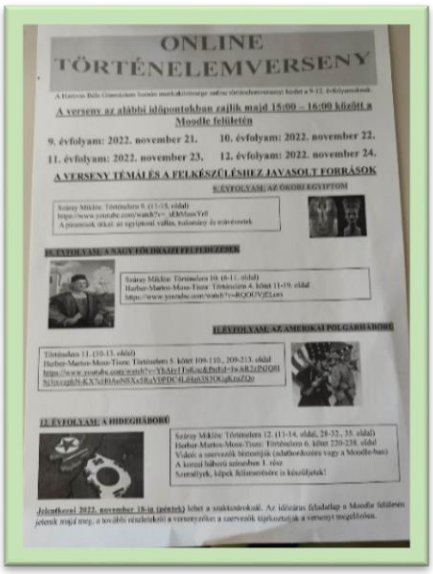

9. évfolyam:
I. Szűcs Klaudia-Farkas Laura 9. B
II. Járfás Lili 9. A
II. Rácz Tímea Regina 9. A
III. Sebestyén Kristóf-Horn Lilla-Fülöp Anita 9. B
10. évfolyam:
I. Szabó Fanni 10. B
II. Szilvási Dorka 10. B
III. Mármarosi Noémi 10. B
11.évfolyam:
I. Krizsán Dóra 11. B
II. Letkó Dorina 11. A
III. Kovács Eszter Kincső 11. A
12. évfolyam:
I. Vlaszács Vivien 12. A
II. Czeglédi Boglárka 12. A
III. Nyári Anna 12. A

3.Vizális kultúra területén is született egy kiemelkedő eredményünk:

Horn Lilla 9. b osztályos tanuló 2.helyezést ért el a Talentum Iskola Közép-Dunántúli Regionális Képzőművészeti Pályázatán.

5let(t)börze

MATEMATIKAVERSENY

2-3 fős online matematika
csapatversenyt hirdetünk az
azonos évfolyamba járó diákoknak.

A verseny időpontja: **2022. november 10**.

Az egy órás feladatsort **14:00-tól 19:00-ig** tudjátok megoldani a

Hamvas moodle oldalon a M**atematika versenyek** kurzusban.

A feladványokat mindenki látja majd,

de csak a **csapatkapitány** beküldését pontozzuk.

A versenyre **október 30-ig** jelentkezhettek

a matematika tanárotoknál.

Évfolyamonként az első helyezett csapat tagjai egy-egy
matematika -t kapnak.
Eredményhirdetés a karácsonyi ünnepségen lesz, ahonnan egyetlen résztvevő sem megy haza üres kézzel!

A természettudományos munkaközösség hagyományos versenye az 5let/t/börze.

A versenyt évről évre Mádai Ágnes tanárnőnek köszönhetjük! Ő állítja össze a feladatokat, javítja a diákok munkáit, szerkeszti a plakátokat, emléklapokat. A 10-12. évfolyamosok közül azokat díjazták könyvutalvánnyal, akik a lehetséges 50 pontból legalább 25-öt megszereztek. Az 1. és 2. helyezettek könyvjutalomban részesültek. Akik kevesebb, mint 25 pontot értek el, azok emléklapot és szaloncukrot kaptak. Az első helyezetteknek természetesen járt 1-1 matematika 5-ös is, ahogy az a versenykiírásban szerepelt.

A verseny helyezettjei:

10.évfolyam: I. Kurucz Kornél, Markó István, Polovicz Attila

II. Ludván Dorka, Saródi Marcell , Szilágyi Panna

11.évfolyam: I. Bicsak Andrea, Markó Fanni, Markó Martina Anita

12.évfolyam: I. Auer Róbert Csaba, Erdélyi Máté, Magasi Dániel

II. Győrfi Krisztina, Pallag Fanni, Vlaszács Vivien

A felsoroltakon kívül 5 csapat kapott emléklapot a versenyen valórészvételéért.

Gratulálunk a résztvevőknek!

Cooltúra!-Filmajánló

Keresés /2018/

Egy 16 éves lány eltűnik. A rendőrség nyomoz, de az ügy nem halad. A lány apja úgy dönt, saját kezébe veszi az irányítást és egy számára ismeretlen terepen kezd el kutatni – ott, ahol senki más: az interneten. Úgy érzi, minden titokra rábukkanhat lánya laptopján minden izgalmas pillanatot digitális eszközökön keresztül lát a néző.

Ajánlom diákoknak és szüleiknek egyaránt, mert bevezet bennünket a digitális világ veszélyeibe.

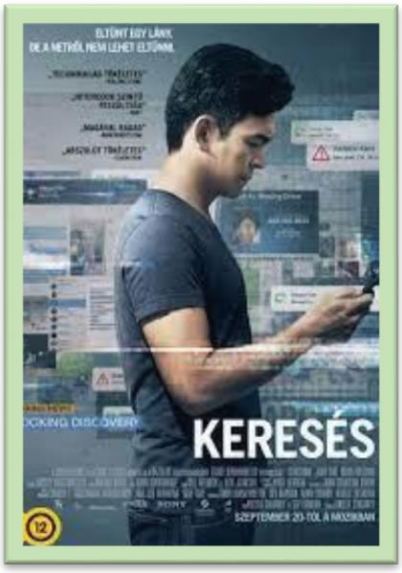

Fontos kérdéseket vet fel a film:

Mit és mennyit osztunk meg magunkról.

Mennyire lát rá a szülő a gyermeke jelszavaira, szociális médiában regisztrált oldalaira?

Meddig képes elmenni egy szülő a gyermekéért?

Miért változik meg a szülő –gyerek viszony?

Ajánlom mindenkinek!

Cooltúra!-William Golding: A legyek ura-könyvajánló

A regény cselekménye egy lakatlan szigeten játszódik, ahova egy csapat angol kisfiú kerül egy repülőgépkatasztrófa túlélőiként. A gyerekek magukra vannak utalva, a szigeten nincsenek felnőttek, így fokozatosan eltűnnek az otthon megszokott szabályok és korlátok az életükből.

A történet főszereplői Ralph, Röfi, Jack, Simon, Roger és egy ikerpár, Sam és Eric . A fiúk először is vezetőt választanak maguk közül. Ennél a választásnál Jack, a kórus vezetője, alulmarad Ralphfal szemben. Ralph ezután igyekszik megszervezni a sziget életét, ebben Röfi van a legnagyobb segítségére, egy szemüveges, asztmás, kicsit túlsúlyos kisfiú, akit a többiek sohasem fogadnak be igazán maguk közé.

Kezdetben a fiúk megpróbálnak együttműködni, közösen hozni döntéseket és azokat közösen végrehajtani, de aztán rengeteg konfliktus felüti a fejét a mindennapokban. Az ösztönök felülkerekednek az emberi értelmen…….

Cooltúra!- Én,József Attila - színházajánló

Madách Színház rendezte: Szirtes Tamás és Szente Vajk

Akadnak olyan különös pillanatok az emberiség történetében, amikor zseni születik. 1905. április 11. ilyen pillanat volt, ezen a napon született József Attila a költő, a géniusz. Méltatlanul rövid élete korántsem jelenti, hogy életműve befejezetlen maradt volna. Harminckét évét olyan teljességgel élte, mintha tudta volna, hogy neki csupán ennyi adatott. Nekünk, szerencséseknek ezúttal sokkal több jut Attilából, mert új musicalünk az egyik legnagyobb magyar költő életének sorsdöntő fordulatait eleveníti fel és varázsolja színpadra. Felidézzük Attila életének első és utolsó szerelmét - Vágó Mártával és Kozmutza Flórával. Megelevenedik a 20-as és 30-as évek budapesti irodalmi élete, a barátság Illyés Gyulával és tanúi lehetünk a nagyszerű József Attila versek születésének.

/a színház ajánlója/

Lelkünk titkai!-MASZK / 1985/ -filmajánló

Rocky Dennis súlyos fejlődési rendellenességgel jött a világra. Az orvosok azt jósolták, hogy szellemi fogyatékos lesz, már ha egyáltalán életben marad. Most tizenhat éves, életvidám és rendkívül intelligens srác. Néha tényleg elviselhetetlenül fáj a feje, viszont állandóan csúfolják a torz arca miatt. Az anyja, Rusty, akinek a vad életmódja látszólag ellentétben áll a gyengédségével, mindent megtesz azért, hogy Rocky teljes életet élhessen. A barátai, a Pokol Angyalai motoros banda tagjai segítik ebben. Rocky megtanulja, hogy gyűlölje a szánalmat. A betegség ellen azonban nem tud mit tenni.

Lelkünk titkai!-Az introvertáltak világnapja : január 2.

Az introvertáltak világnapja arra hívja fel a figyelmet, hogy hallgassuk meg azokat az embereket is, akik csendesebbek és befelé fordulóak, ezért a világ hajlamos kevésbé adni a véleményükre. Ez a nap a kölcsönös odafigyelés és egymás meghallgatásának napja, amikor az introvertált egyének gondolataira, belső világára különös figyelmet fordítunk. A világnap megalkotója Carl Gustav Jung pszichoanalitikus.2011 óta tartják meg, célja a többségi társadalom tagjainak figyelmét felhívni az introvertált személyiségű emberek eltérő kommunikációs érzékenységére és közösségi igényeire.

„Magam vagyok. Nagyon.

Kicsordul a könnyem .

Hagyom.”

/Tóth Árpád : Meddő órán/

Nekem nem volt barátom,

tőlem mindenki fut,

társaim elkerültek

mint idegen fiut,

idegent, megvetettet,

ki mindég mostoha,

kit senki sem szerethet,

nem is szeret soha.

/Babits Mihály: Egy szomorú vers/

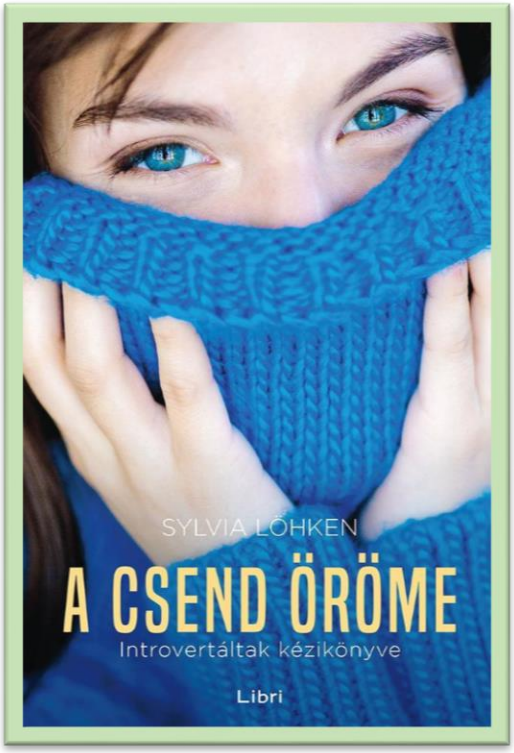

Hogyan élhetünk igazán beteljesült életet - akár a nyilvánosság előtt, akár a saját környezetünkben? Aligha van olyan kérdés, amit manapság gyakrabban tennénk fel, mind a magánéletben, mind a szakmai életben. Tudományosan bizonyított, hogy nem külső tényezők tesznek boldoggá, hanem elsősorban a saját belső tartásunkon múlik a sikeres élet.

Az introvertált emberek azonban alapvetően más beállítottsággal rendelkeznek, mint az extrovertált személyiségek: az extrókkal összehasonlítva különleges erősségekkel, de speciális akadályokkal is bírnak, amelyek végső soron döntő szerepet játszanak abból a szempontból, hogy boldognak érzik-e magukat. Sylvia Löhken bestseller író, A csend ereje könyv szerzője bemutatja ezen erősségeket és akadályokat, miközben új könyvében arra bátorítja az introvertáltakat, hogy saját hajlamaik, szükségleteik és erősségeik szerint éljenek.

A szerző számos tanulságos történettel, rengeteg praktikusan bevethető gyakorlattal és teszttel, élménybeszámolóval segít abban, hogyan fordíthatják az introvertáltak előnyükre az erősségeiket, és miként tanulhatják meg kezelni az akadályaikat. Boldogok ugyanis csak akkor leszünk, ha képesek vagyunk saját kezünkbe venni a sorsunkat.

Hamvas portré - Interjú Pózner Gábor Tanár Úrral

A Tanár Úr Történetek című kiállítását 2022. november 11-től lehetett megtekinteni az oroszlányi Kölcsey Ferenc Művelődési Központ kiállító termében, november 24-ig.

Ennek alkalmával készítettem ezt az interjút, hogy többet is megtudjunk annál, amit látunk, miközben a Tanár Urat is jobban megismerhetjük.

Mi a Tanár Úr története, hogyan lett művész?

Nem készültem művészeti pályára, gyermekkoromban építész szerettem volna lenni, de jött a matematika meg a fizika…később a történelem, testnevelés is szóba került, végül a földrajz mellé a rajzot választottam. Szerettem rajzolni, de nem vettem nagyon komolyan, aztán a felvételire készülve Debreceni Medgyessy Körben rajzoltam sokat.

A főiskolán választani lehetet fakultációt, és az egyik ottani társam rábeszélt a festészet mellett a szobrászkodásra. A fakultáción félévenként be kellett mutatnunk az alkotásainkat. Ott szerettem meg igazán a mintázást.

A főiskola után nem akartam abbahagyni az alkotást, ezért beiratkoztam egy szobrász szakkörbe, ahol barátságot kötöttem a művészeti vezetővel. Ha elfoglaltsága miatt nem tudta megtartani a foglalkozást, akkor helyette már én tartottam a szakkört. Később felkértek a Medgyessy Kör tanárának.

1990- készítettem első virágkocsi kompozíciómat, azóta több mint száz tervet készítettem és faragtam.

1993 Országos Autodidakta Képzőművészeti pályázaton terrakotta képemmel nívó díjat nyertem, ami lehetővé tette, hogy eljussak egy bronzöntő alkotótáborba, ahol kipróbálhattam a bronzöntést.

1994-ben hivatalosan is felvettek a Magyar Alkotó Művészek Egyesület szobrász tagozatára .

Van olyan anyag amiből nem szívesen dolgozik?

Agyaggal szeretek dolgozni, de ha lehetőség van szívesen készítek bronz alkotásokat.

Észrevehető, hogy a képeken csak embereket ábrázolt, és néhány bibliai történetet is megelevenített. Miért pont csak az ember áll a középpontban?

Én nagyon emberközpontúnak vallom magam, az ember érdekel, az ember áll az érdeklődési körömben, többek között emiatt is lettem pedagógus.

Nem vagyok vallásos, de a bibliai és a mitológiai témák érdekelnek gyerekkorom óta, ezért készítettem például a Tékozló fiút, vagy Mária és Erzsébet találkozása című műveket.

Nem tudom magam besorolni, milyen művészeti irány az enyém.

Az absztrakt képek közel állnak hozzám, ezért gyakran festek ilyen képeket.

A Virágkarneválon észreveszik, ha az az én munkám. Az egyediség beépül a munkáimban, ami csak a külső szemeknek tűnik fel.

Van olyan művész aki inspirálja?

Igen , nagyon sok művész inspirál: Botticelli, Egon Schiele, Roden . Főiskolás koromban Salvador Dalit szerettem a leginkább. Gyerekkoromban szürrealista képekért rajongtam, ezeket is rajzoltam, festettem.

Egy ilyen kép elkészítéséhez biztos hosszú folyamat, előkészület tartozik. Meg persze hely. Nagyon érdekel, hogy hol is készülnek? Mert ugye biztos nem a nappaliban?

Egy sorházban lakom, ott alkotom a műveimet. De a Virágkarneválra persze nem elég egy szoba, arra egy hangárt szoktunk kibérelni.

Agyagból készítem a szobraim, sokszor mázazom is, az üvegport és földpát festéket felhígítok vízzel, de ekkor még csak szürke-sötét színűek, a végén kiégetem, ekkor jönnek elő a színek.

A mintákat sokszor úgy hozok létre ki, hogy a friss agyagra valamilyen anyagot rányomok, és ezzel mintázom. Ez lehet bármilyen faktúrájú anyag.

Nehezen állok neki, mert ez a procedúra egy agyagképnél legalább egy nap. De ha neki állok , akkor addig nem állok le, ameddig be nem fejezem.

Portrék elkészítése több hónapba is beletelik.

Van kedvenc alkotása? Mire a legbüszkébb?

A kedvenceim többnyire otthon vannak, természetesen nem szívesen adom el. Amire büszke vagyok például Dr. Verzár Gyula ötnegyedes portréja, ami Debrecenben a fül-orr-gégészeti klinikán van elhelyezve. Vannak netes oldalak is ahol megemlítenek, azokra is büszke vagyok. Ilyen például :a szoborlap , vagy a Kozterkep.hu ahol megtalálható vagyok.

Az interjút pedig a Tanár Úr utolsó mondatával zárnám, és szeretném ezúton is megköszönni az együttműködését:

„Sokáig fogok még alkotni, jó kikapcsolódás számomra.”

Így írunk mi! Sajgó Dorina: 18 év

Mindig mondták: Majd felnősz és megérted

Most itt vagyok, felnőttem és megértem

Elszakadtam álmaimtól

Belátom a valóságot

Nevettem, de csak régen

Majd rajtam nevettek

Aztán valamikor elkezdtem sírni,

De csak a szobában, egyedül, csöndben.

Viszont elfogyott már minden könnyem,

Kiszáradt szemeimben időközben

Valahogy mindenki más lett.

Van aki már nincs itt velem,

Otthon anya csak kiabál,

Apa itt sincs,

Nem is volt.

Vagy csak nem emlékszem

Most mindig sírnék, pedig

Régen csak nevettem

Ugrándoztam a játszótéren

Míg az élet gondtalanul ment el felettem

De most már lemondtam álmaimról

Mert támogatásra nem leltem

S behajtottam magam a hörcsögkerékbe

Itt állok az Élet ajtajánál

felnőtten, mert megértem

S csak sírva tudok nevetni

Régi gondtalan életemen.

Így írunk mi! Molnár Alexandra : Amnézia burokba zárva/részlet/

„Egy civilizáció, ami tartalmazza az eddigi összes kultúrát.

Egy város, mely Atlantisz misztikusságával vetekszik.

Egy hely, melyben minden amit tudtál hazugsággá válik.

Tán az Agyaghadsereg, technológia által életre tud kelni?

A Minótaurosz valamelyik piramis alatt van „elzárva”?”

Ilyen gondolatok cikáztak a fejemben. De, hogy ezek csak a fantáziám szüleményei? Vagy hívjam inkább összeesküvés elméletnek? Nem kellene, mert még az *„UFO”* - „IT”- jelenséget nem tettem bele. De tegyük fel ,mi lenne HA?

Milyen körülmények között tengetném a mindennapjaimat? Létrejönne az a bizonyos világbéke? Vagy mindenki ugyanúgy írtaná a másikat. Még nagyobb faji megkülönböztetés? Nemcsak fekete, csoki, sárga, húzottszemű, fehér vagy rézbőrű lenne. Hanem nagyfülű, lila, rózsaszín, kék stb. stb.

Megannyi kérdés, de van rá válasz? Jó, ez is kérdés volt. Mosolyogtam el a gondolatmenetemen.

- „Megtudhatnám mi olyan vicces Dangael? „
- „Semmi csak elbambultam”,
- „Már megint? -sóhajt egy nagyot - „ahogy a sültgalamb nem repül a szádba, a pénz se fog magától belerepülni a zsebünkbe”
- „Pedig…igazán megtehetné” – nevettünk egy jót az imént megejtett párbeszéden. […] -

„December 13. 12 óra 34 perc”

[…]

JAN. 28. (06:54)

Az élet itt olyan, mint máshol. Vannak, akik „fent” élnek, őket csak fentieknek emlegetjük, és van a „maradék”. Még, hogy faji alapú megkülönböztetés…persze még mit nem…elég, ha olyan helyen élsz, ahol a „fentiek” nem.

Sokszor emlegetik, hogy még az égbolt is jobb náluk. De az nem lehetséges…ugye?

Tudom, a klíma, a napállás befolyásol egy csomó dolgot. De láttál te valaha repedésre emlékeztető hatalmas foltot az égen? Lefogadom, hogy nem.

[…]

MÁRC. 04. (02:17)

Hogy mikor lesz már vége ennek az őrületnek? Magam se tudom.

Kiben bízhatok? Ki a valódi? Van-e valódi világ vagy ez is csak ez burok?

MÁRC. 30. (23:36)

Mi igazság? És mi csak látszat? Most már tényleg nem tudom eldönteni.

[…]

- „És ez az utolsó fennmaradt napló és hangfájl részlet Dangael Mandgsitól, aki az 5000 évvel ezelőtti birodalomban élt.

Hát nem érdekes a gondolatmenete? Lehet, hogy mi is belegondolunk, vagy eszünkbe sem jut, de ez a személy aki ilyen régen élt, már így gondolkodott. Nekem az a furcsa, hogy a nyelvi szerkezetünk, nem volt annyira eltérő, mint a mai, amit jelen pillanatban is használunk."

- „Tanár úr? Mi bizonyítja, hogy valaki nem most vagy pár éve írta-e, és csak elásta az ókori romok között? Mert ugye egy ilyen ősi embert se találunk meg, a mai technológiával. Hova tűntek? Vagy mi történt igazából velük?"

- „Tanár úr? Mi is volt ennek a leckének a címe?

- „A purgatórium széttörése, nevét adták neki ironikusan, de csak burokszakadásnak vagy a hamis rozsdás üvegnek szoktuk emlegetni"

Így írtok ti! -Dolgozatokból szemezgettük!

1.Baptistérium: ahol a baptisták énekelnek.

2.Kariatidák=karikatúrák

3.Neander: ahol a leander völgyiek élnek, olyanok, mint a hobbitok.

4.tónus kontraszt= turnus kontraszt

5.A Föld egy nap alatt 365 Celsius fokot fordul.

6.provincia= megjövendölés /prófécia/

7.légiós= fent a levegőben lévő

8.boltív:nagy felfedezés, átférnek alatta a magas emberek /például: Akhilleusz, Odüsszeusz/

9.valőr=eredeti alkotásokat ellenőrző ember

10.A hitelvek tisztázására a Jordán folyóban került sor.

11.figura metyorika= fygura etymologica

The Hamvas Times

„Minden, ami Hamvas!”

A digitális iskolaújság tanár segítője:

Mészárosné Fülöp Laura

Diákszerkesztők:

Sajgó Dorina, Kele Zsuzsanna, Molnár Alexandra

Vlaszács Vivien, Nyári Anna, Sajgó Dalma ,Deáki Petra,

Marosi Áron

A Hamvas Béla Gimnázium időszaki kiadványa.

Megjelenik kéthavonta.

Szerkeszti: a szerkesztőség